

令和3年度事業報告

(令和3年4月1日より令和4年3月31日まで)

特定非営利活動法人ビューティフルデイズ

(1) 児童発達支援事業

コロナ禍のなかでの支援が2年目になり、感染症対策等に十分気を付けながらの支援であった。幼稚園や保育園との併用利用の幼児もいるため、併用先で新型コロナウイルス感染症に感染した幼児が確認されたり、濃厚接触者が確認されたと、療育以外の調整に追われる日も多い1年でした。

今年度の利用幼児月平均は10.8名となった。毎日の療育内容は、例年通りで幼児それぞれの特徴に合わせてプログラムを組み合わせ支援を実施した。障害特性幅も年々増加傾向にあり、職員研修も毎月実施し安心して支援に当たれるような体制もとれたため、良い支援にもつながったのではないかと思います。来年度の新規利用幼児の受け入れ態勢も整えていきたい。

(2) 放課後等デイサービス事業

上記同様にコロナ禍の支援が2年目になり、こちらの事業も感染対策等に十分気を付けながらの支援の提供となりました。放課後等デイサービスでは、活動内容を見直し外出活動は人がいないような場所を選んで活動を実施。また、体育館活動は、大幅に回数を減らし可能な限りで行った。児童も自粛生活が続いたことにより、ストレスも多少なりとも感じており不安定になる児童も見受けられた。自粛により休む児童も多く、職員の出勤率も低下してしまった事業所もあった。かなり厳しい事業運営になった1年だった。

(3) 生活介護事業

今年度の新規利用者は、他法人より移動の利用者様を含め2名となった。契約数は、7名でした。併用で利用される利用者様もいるため、毎日の平均人数は、4名程度でした。

こちらの事業もコロナ禍のなかでの支援のため、感染症対策を徹底し支援にあたりました。活動内容は、機織りを中心に実施し、利用者様が作ったものを一つ一つ、つなぎ合わせることで、バックやマット、クッションカバー、そして、流木にかけてインテリアとして、展示させて頂きました。来客の方々にとっても好評でした。

(4) 相談支援事業

今年度も幼児の利用計画が多い1年でした。また、担当する障がい者、障がい児で新型コロナウイルス感染症に感染する方も出たため、事業所間の調整等も多い1年だった。

モニタリングや調整会議等が、群馬県の警戒レベルに応じて訪問を自粛した期間もあり、書面や電話での調整も多かった。また、入所施設や通所施設でも重度の障がいを抱えている方の利用もあるため、感染対策のため、訪問を断られるケースも多々あった。今後も、このようなケースが出てくると思われるため、相談支援専門員も気を付けて計画相談に取り組んでいく必要がある。

各事業別月平均数

事業所名	人数
放課後等デイサービス 琳琳	11.5名
放課後等デイサービス 第2琳琳	9.2名
放課後等デイサービス第3琳琳	8.7名
キッズルームアクア	10.8名
生活介護 愛琳	3.9名

地域支援事業月平均利用人数

事業所名	人数
日中一時 琳琳	10名
日中一時 第2琳琳	7名
日中一時 愛琳	9.7名

第1琳琳人数集計

○男女別人数

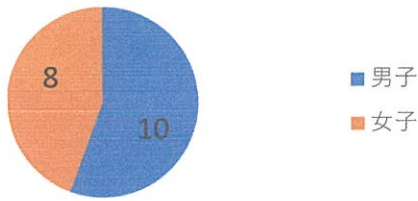

○学年別人数

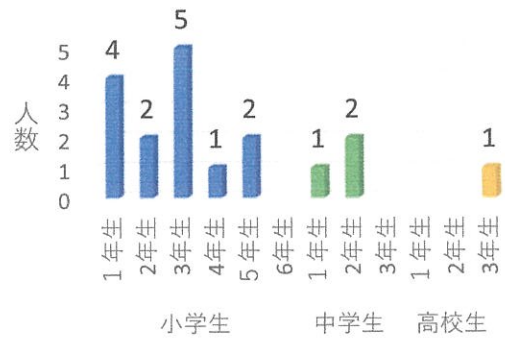

○市町村別

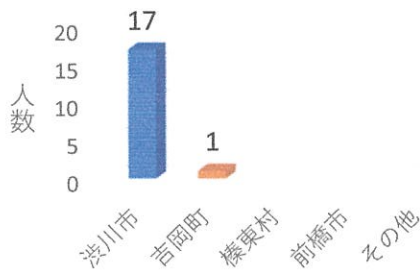

小学生

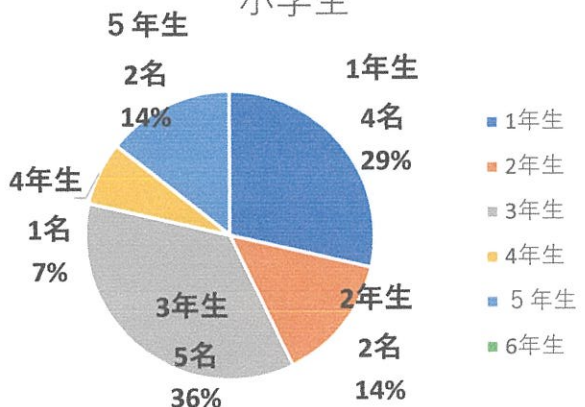

○障害種別

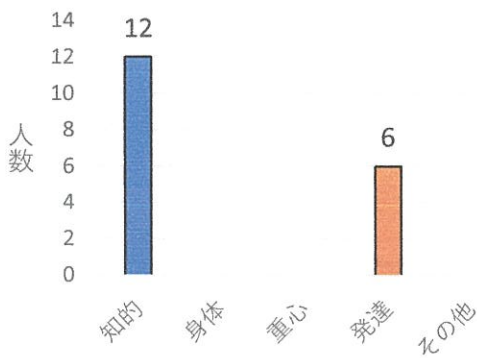

中学 (中等部)

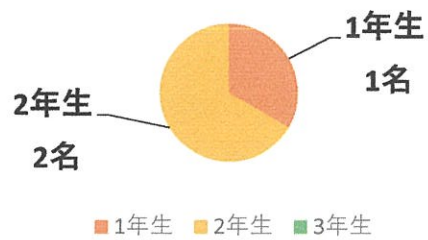

高校 (高等部)



送迎学校名	1	2	3
	渋川特別支援学校	長尾小学校	三原田小学校
	4	5	6
	橘小学校		

第2琳琳人数集計

○男女別人数



○学年別人数

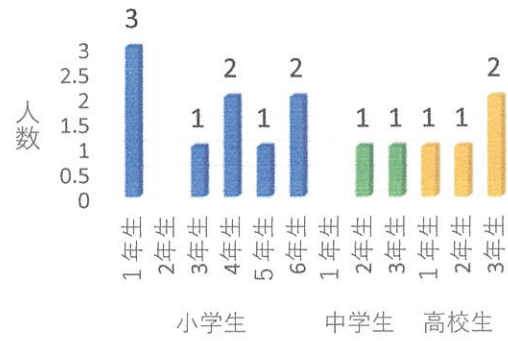

○市町村別

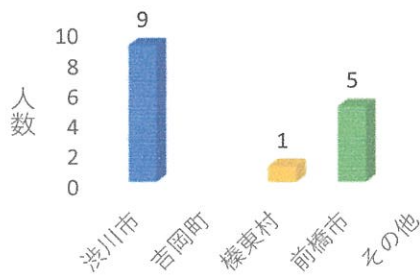

小学生

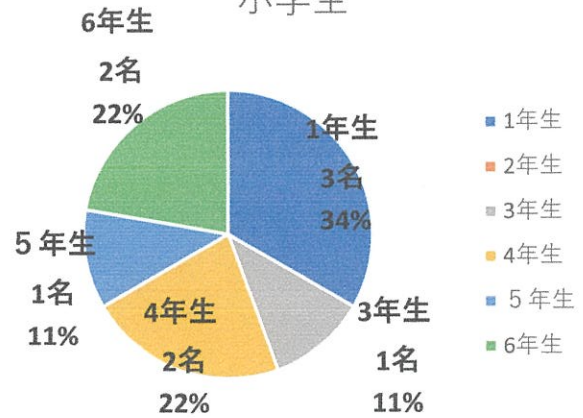

○障害種別

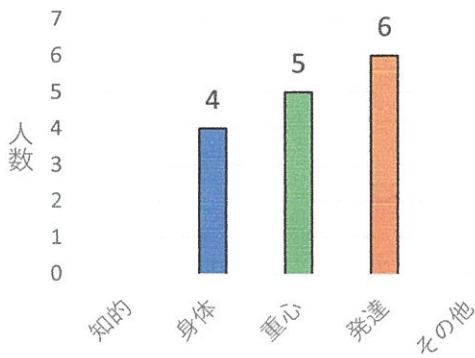

中学 (中等部)

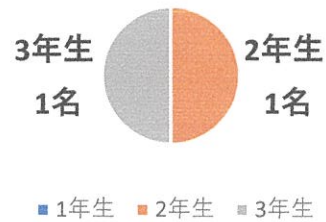

高校 (高等部)

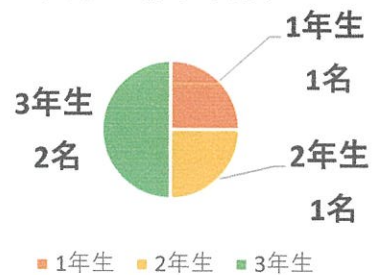

送迎学校名	1	2	3
	二葉特別支援学校	榛東北小学校	古巻小学校
	4	5	6
	金島小学校	北橋小学校	

第3琳琳人数集計

○男女別人数

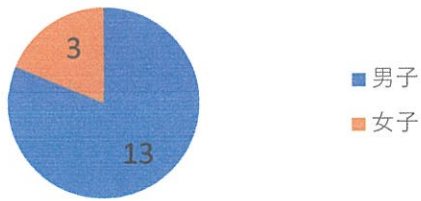

○学年別人数

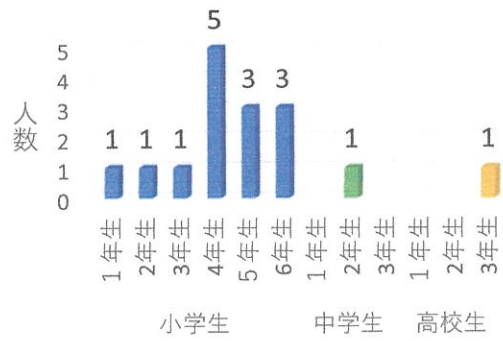

○市町村別

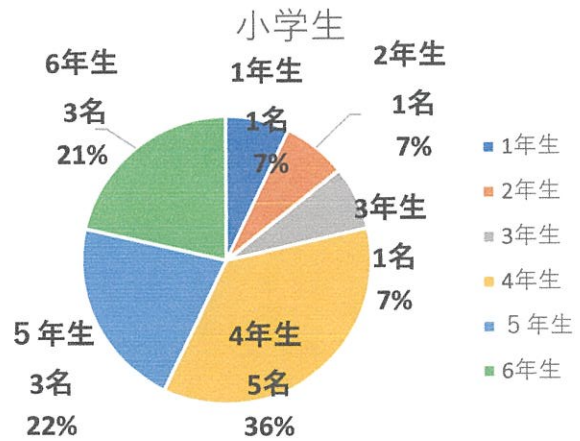
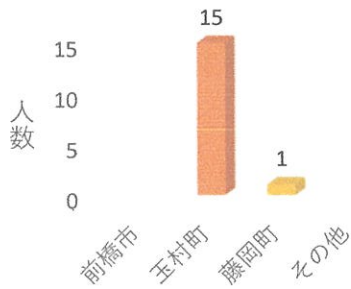

○障害種別

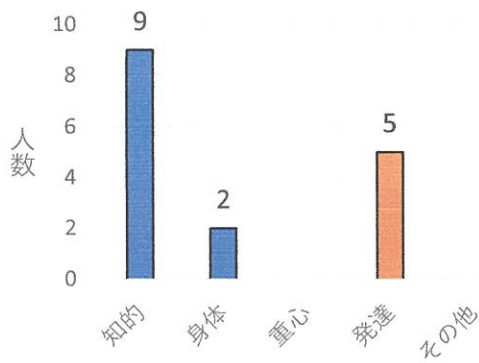

中学 (中等部)

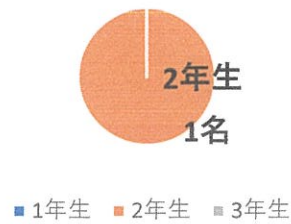

高校 (高等部)

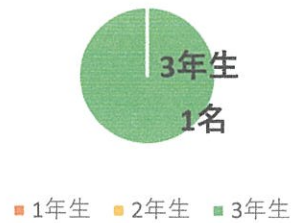

送迎学校名	1	2	3
	玉村中学校	上陽小学校	中央小学校
	4	5	6
	玉村小学校	伊勢崎特別支援学校	二葉高等特別支援学校

アクア人数集計

○男女別人数

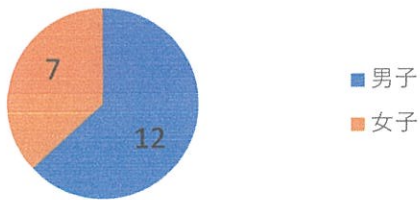

年齢別

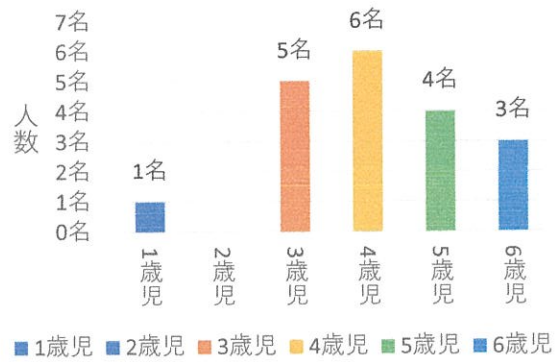

○市町村別

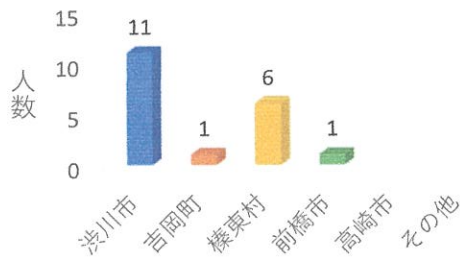

併用先

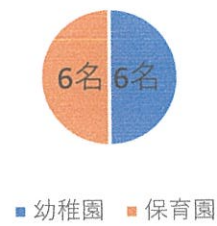

美輪人数集計

○成人男女別契約人数



○児童男女別契約人数



全体契約人数

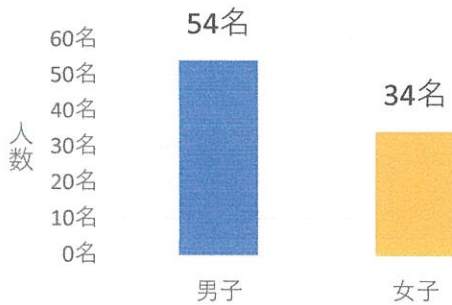

新規・終了契約者

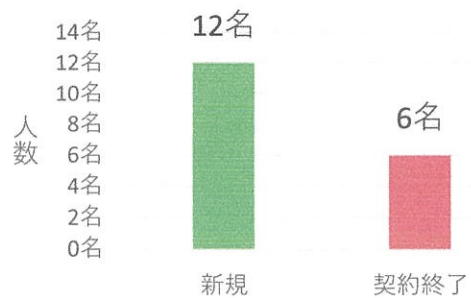

○全体市町村別

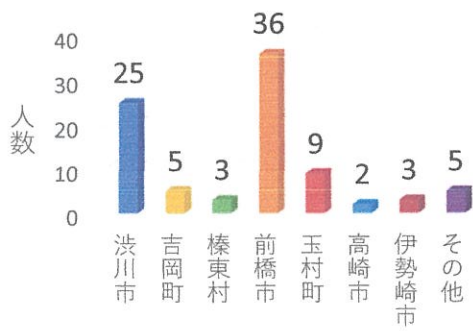

※その他内訳、太田市、安中市、富岡市、沼田市、中之条町各1名

○児童市町村別

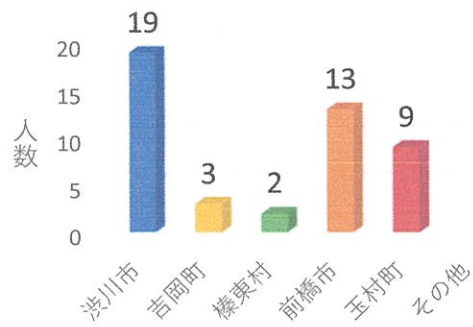

○成人市町村別

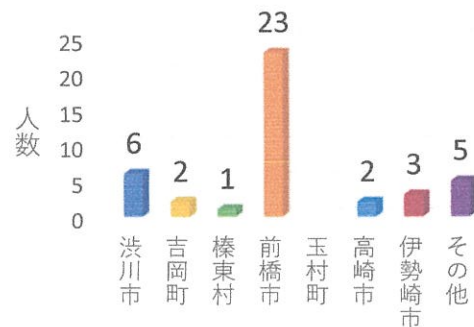

※その他内訳、太田市、安中市、富岡市、沼田市、中之条町各1名

2 事業の実施に関する事項

(1) 特定非営利活動に係る事業

事業名	事業内容	実施 予定 日時	実施 予定 場所	従事者 の予定 人数	受益対象者 の範囲及び 予定人数
障害児通所支援事業	児童福祉法に基づく放課後等デイサービス事業	月曜日～土曜日 1 3:30～ 17:30 (土曜日 9:00～ 15:00)	事業所等	30名	通常の事業実施地域及び近隣地域からの利用児童とする 琳琳 18名 第2琳琳 15名 第3琳琳 16名
障害児通所支援事業	児童福祉法に基づく児童発達支援事業	月曜日から 金曜日 9:00 ～14:00	事業所等	10名	通常の事業実施地域及び近隣地域からの利用児童とする キッズルームアクア 18名
障害福祉サービス事業	障害者総合支援法に基づく生活介護事業	月曜日～金曜日 9:30～ 15:30	事業所等	10名	通常の事業実施地域及び近隣地域からの利用者を登録する 生活介護 愛琳 6名
相談支援事業	障害者総合支援法に基づく相談支援事業及び児童福祉法に基づく相談支援事業	月曜日～金曜日 9:00～ 18:00	事業所等	2名	障害程度を保持する障害児・者の計画数 95名

日中一時支援事業	地域生活支援事業	月曜日～ 土曜日 9:00～ 17:30	事業所等	15名	3市町村(渋川市・前橋市・榛東村・吉岡町) 利用児、者述へ登録数 40名
----------	----------	-------------------------------	------	-----	--

3 会議の開催に関する事項

(1) 総会

令和3年5月22日

(2) 理事会

令和3年5月22日 令和3年11月1日

前事業年度の社員のうち10人以上の者の名簿

令和4年3月31日現在

(特定非営利活動法人の名称)
特定非営利活動法人ビューティフルデイズ

	氏 名	住 所 又 は 居 所
1	後藤 未奈子	
2	加藤 真由美	
3	根岸 陽子	
4	後藤 さおり	
5	大山 剛	
6	生方 百合子	
7	唐沢 美幸	
8	相川 有希子	
9	奥泉 珠美	
10	奥泉 道子	
11	関 早霧	
12	勝俣 里奈	
13	高橋 琳奈	

前事業年度の役員名簿

令和3年4月1日から令和4年3月31日まで

(特定非営利活動法人の名称)

特定非営利活動法人ビューティフルデイズ

役職名	氏名	住所又は居所	就任期間	報酬を受けた期間
理事	後藤 未奈子		3年4月1日 ～ 4年3月31日	3年4月1日 ～ 4年3月31日
理事	加藤 真由美		3年4月1日 ～ 4年3月31日	年 月 日 ～ 年 月 日
理事	根岸 陽子		3年4月1日 ～ 4年3月31日	年 月 日 ～ 年 月 日
理事	関 早霧		3年4月1日 ～ 4年3月31日	年 月 日 ～ 年 月 日
理事	勝俣 里奈		3年4月1日 ～ 4年3月31日	年 月 日 ～ 年 月 日
理事	高橋 琳奈		3年4月1日 ～ 4年3月31日	年 月 日 ～ 年 月 日
監事	大山 剛		3年4月1日 ～ 3年6月30日	年 月 日 ～ 年 月 日
監事	後藤 さおり		3年7月1日 ～ 4年3月31日	年 月 日 ～ 年 月 日

(備考)

- 「役職名」「氏名」欄には、____の期間中に役員であった全ての人について、理事、監事を別に記載する。
- 「住所又は居所」欄には、住民票又は外国人登録原票記載事項証明書により証された住所又は居所を記載する。
- 「就任期間」欄には、____の期間中に役員であった者の全てについて当該期間内で実際に役員であった期間を記載する。

第9期

決算報告書

自：令和 3年 4月 1日

至：令和 4年 3月31日

〒377-0062

群馬県渋川市北橋町真壁1938番地7

特定非営利活動法人 ビューティフルデイズ
(法人番号:8070005008776)

理事長 後藤 未奈子

活動計算書

令和 3年 4月 1日 から令和 4年 3月 31日 まで

特定非営利活動法人 ビューティフルデイズ

(単位：円)

科 目	金	額
I 経常収益		
1. 受取助成金等		
受取国庫助成金	300,000	
受取民間助成金	495,000	795,000
2. 事業収益		
売上高	138,067,857	138,067,857
3. その他収益		
受取利息	191	
雑収益	650	841
経常収益計		138,863,698
II 経常費用		
1. 事業費		
(1) 人件費		
給料手当	55,075,955	
臨時雇賃金	17,061,249	
賞与	4,436,079	
法定福利費	9,754,749	
福利厚生費	536,791	
人件費計	86,864,823	
(2) その他経費		
おやつ代	463,541	
活動費	107,905	
教材・図書費	37,790	
会議費	6,340	
車両燃料費	1,670,321	
車両費	626,730	
通信費	1,059,839	
消耗品費	1,081,253	
消耗什器備品費	206,154	
修繕費	388,160	
水道光熱費	1,402,800	
地代家賃	12,844,800	
旅費交通費	131,770	
減価償却費	2,860,364	
保険料	1,053,900	
諸会費	7,000	
研修費	30,102	
支払手数料	2,529,951	
支払利息	60,766	
業務委託費	2,313,000	
広告宣伝費	630,272	
雑費	388,861	
その他経費計	29,901,619	
事業費計		116,766,442
2. 管理費		
(1) 人件費		
役員報酬	5,760,000	
給料手当	872,080	
人件費計	6,632,080	
(2) その他経費		
図書・研修費	8,160	

科 目	金 額		
会議費	3,920		
車両燃料費	117,659		
車両費	13,560		
通信費	77,920		
事務用消耗品費	13,654		
備品消耗品費	82,393		
水道光熱費	14,764		
地代家賃	200,000		
賃借料	420,000		
保険料	916,436		
租税公課	84,250		
支払手数料	1,830,125		
支払利息	124,419		
交際費	21,852		
雑費	105,600		
その他経費計	4,034,712		
管理費計		10,666,792	
経常費用計			127,433,234
当期経常増減額			11,430,464
III 経常外収益			
経常外収益計			0
IV 経常外費用			
経常外費用計			0
税引前当期正味財産増減額			11,430,464
当期正味財産増減額			11,430,464
前期繰越正味財産額			30,749,270
次期繰越正味財産額			42,179,734

貸借対照表

令和 4年 3月 31日 現在

特定非営利活動法人 ビューティフルデイズ
(単位：円)

科 目	金	額
I 資産の部		
1. 流動資産		
現金預金	17,253,231	
未収金	23,203,395	
前払費用	940,500	
立替金	174,583	
流動資産合計		41,571,709
2. 固定資産		
(1) 有形固定資産		
建物	10,613,465	
構築物	1,445,451	
車両運搬具	3,253,847	
什器備品	25,056	
有形固定資産計	15,337,819	
(2) 無形固定資産		
無形固定資産計	0	
(3) 投資その他の資産		
敷金	635,000	
長期前払費用	3,016,002	
投資その他の資産計	3,651,002	
固定資産合計		18,988,821
資産合計		60,560,530
II 負債の部		
1. 流動負債		
未払金	7,367,796	
賞与引当金	3,780,000	
流動負債合計		11,147,796
2. 固定負債		
長期借入金	7,233,000	
固定負債合計		7,233,000
負債合計		18,380,796
III 正味財産の部		
前期繰越正味財産		30,749,270
当期正味財産増減額		11,430,464
正味財産合計		42,179,734
負債及び正味財産合計		60,560,530

計算書類の注記

1. 重要な会計方針

計算書類の作成は、NPO法人会計基準（2010年7月20日 2011年11月20日一部改正 NPO法人会計基準協議会）によつて
います。

(1) 固定資産の減価償却の方法

法人税法の規定に基づき、建物及び構築物は定額法、車両運搬具及び什器備品は定率法、繰延資産は5年均等償却で償却しています。

(2) 消費税等の会計処理

消費税等の会計処理は、税込方式によつています。

2. 会計方針の変更

ありません。

3. 事業別損益の状況 (または「事業費の内訳」)

(単位：円)

科目	相談支援事業	放課後等デイサービス (第1りんりん)	放課後等デイサービス (第2りんりん)	放課後等デイサービス (第3りんりん)	日中一時支援事業	生活介護(愛華)	児童発達支援(トバ ら-びび)	合計
I 経常収益								
1. 受取会費	0	0	0	0	0	0	0	0
2. 受取寄附金	0	0	0	0	0	0	0	0
3. 受取助成金等	0	300,000	0	0	0	0	495,000	795,000
4. 事業収益	4,131,200	31,879,691	28,378,658	27,363,233	2,551,023	10,198,232	33,565,820	138,067,857
5. その他収益	0	650	0	0	0	0	0	650
経常収益計	4,131,200	32,180,341	28,378,658	27,363,233	2,551,023	10,198,232	34,060,820	138,863,507
II 経常費用								
(1) 人件費								
給料手当	2,971,520	9,395,146	11,358,421	13,042,325	590,084	5,527,896	12,190,563	55,075,955
臨時雇賃金	0	4,294,383	2,320,953	2,356,783	721,210	2,999,458	4,368,462	17,061,249
賞与	200,000	761,289	1,122,045	806,750	0	419,823	1,126,172	4,436,079
法定福利費	489,773	1,543,193	2,172,052	2,621,160	0	991,149	1,937,422	9,754,749
福利厚生費	5,870	56,789	61,188	250,997	0	74,713	87,234	536,791
人件費計	3,667,163	16,050,800	17,034,659	19,078,015	1,311,294	10,013,039	19,709,853	86,864,823
(2) その他経費								
おやつ代	0	106,345	79,758	117,730	0	123,570	36,138	463,541
活動費	0	55,017	17,224	32,704	0	0	2,960	107,905
教材図書費	0	26,233	0	7,788	0	2,669	1,100	37,790
会議費	0	1,585	1,585	0	0	1,585	1,585	6,340
車両燃料費	117,658	401,918	632,923	263,958	0	253,864	0	1,670,321
車両費	0	174,298	110,399	279,182	0	62,851	0	626,730
通信費	205,074	141,894	161,467	167,809	17,391	169,256	196,948	1,059,839
消耗品費	17,149	151,877	147,064	289,841	20,409	279,867	175,046	1,081,253
消耗什器備品費	0	0	0	132,354	0	0	73,800	206,154
修繕費	0	343,500	0	30,910	0	0	13,750	388,160
水道光熱費	0	280,898	239,538	311,905	27,519	278,661	264,279	1,402,800
地代家賃	240,000	540,000	540,000	1,444,800	651,600	4,656,000	4,772,400	12,844,800
賃借料	0	0	0	0	0	0	0	0
旅費交通費	0	0	0	131,770	0	0	0	131,770
減価償却費	0	1,069,988	910,610	126,498	0	671,277	81,991	2,860,364
保険料	137,722	235,537	236,177	228,057	0	168,365	48,042	1,053,900
諸会費	0	0	0	1,000	0	3,000	3,000	7,000
租税公課	0	0	0	0	0	0	0	0
研修費	15,080	0	0	4,000	0	3,820	7,202	30,102
支払手数料	203	0	715,848	1,813,900	0	0	0	2,529,951
支払利息	0	0	12,489	29,016	0	19,261	0	60,766
業務委託費	0	1,120,500	1,192,500	0	0	0	0	2,313,000
広告宣伝費	0	63,433	84,333	194,672	0	84,334	203,500	630,272
交際費	0	0	0	0	0	0	0	0
寄付金	0	0	0	0	0	0	0	0
雑費	0	990	138,390	62,771	0	92,264	94,446	388,861
その他経費計	732,886	4,714,013	5,220,305	5,670,665	716,919	6,870,644	5,976,187	29,901,619
経常費用計	4,400,049	20,764,813	22,254,964	24,748,680	2,028,213	16,883,683	25,686,040	116,766,442
当期経常増減額	△ 268,849	11,415,528	6,123,694	2,614,553	522,810	△ 6,685,451	8,374,780	22,097,065

4. 施設の提供等の物的サービスの受入の内訳

(単位：円)

内容	金額	算定方法
なし		

5. 活動の原価の算定にあたって必要なボランティアによる役務の提供の内訳 (単位：円)

内容	金額	算定方法
なし		

6. 使途等が制約された寄附金等の内訳
使途等が制約された寄附金等の内訳（正味財産の増減及び残高の状況）は以下の通りです。

(単位：円)

内容	期首残高	当期増加額	当期減少額	期末残高	備考
なし					
合計					

7. 固定資産の増減内訳 (単位：円)

科目	期首取得価額	取得	減少	期末取得価額	減価償却累計額	期末帳簿価額
有形固定資産						
建物	14,158,617	0	0	14,158,617	△ 3,545,152	10,613,465
構築物	1,100,000	495,000	0	1,595,000	△ 149,549	1,445,451
車両運搬具	15,175,662	778,000	0	15,953,662	△ 12,699,816	3,253,847
什器備品	290,000	0	0	290,000	△ 264,944	25,056
無形固定資産						
投資その他の資産						
開業費	1,453,077	0	0	1,453,077	△ 1,453,077	0
合計	32,177,356	1,273,000	0	33,450,356	△ 18,112,537	15,337,819

借入金を増減内訳 (単位：円)

科目	期首残高	当期借入	当期返済	期末残高
長期借入金	20,925,000	0	13,692,000	7,233,000
役員借入金	40,000	0	40,000	0
合計	20,965,000	0	13,732,000	20,965,000

9. 役員及びその近親者との取引の内容

役員及びその近親者との取引は以下の通りです。

(単位：円)

科目	計算書類に計上された金額	内役員及び近親者との取引
(活動計算書)		
地代家賃(事業費)	12,844,800	1,680,000
賃借料(管理費)	420,000	420,000
活動計算書計 (貸借対照表)	13,158,800	2,100,000
貸借対照表計	13,158,800	2,100,000

財 産 目 録
令和 4年 3月 31日 現在

特定非営利活動法人 ビューティフルデイズ
(単位：円)

科 目		金 額		
I 資産の部				
1. 流動資産				
現金預金	現金及び普通預金 3口	17,253,231		
未収金	利用者、国保連及び市町村	23,203,395		
前払費用	次月家賃	940,500		
立替金	従業員立替金	174,583		
流動資産合計			41,571,709	
2. 固定資産				
(1) 有形固定資産				
建物	賃借物件改装費	10,613,465		
構築物	園庭工事、デッキ工事	1,445,451		
車両運搬具	車両 17台	3,253,847		
什器備品	事務用機器	25,056		
有形固定資産計		15,337,819		
(2) 無形固定資産				
無形固定資産計		0		
(3) 投資その他の資産				
敷金	賃借物件敷金	635,000		
長期前払費用	前払保険料	3,016,002		
投資その他の資産計		3,651,002		
固定資産合計			18,988,821	
資産合計				60,560,530
II 負債の部				
1. 流動負債				
未払金	従業員給与、業者未払金	7,367,796		
賞与引当金	従業員賞与引当金	3,780,000		
流動負債合計			11,147,796	
2. 固定負債				
長期借入金	金融機関借入金	7,233,000		
固定負債合計			7,233,000	
負債合計				18,380,796
正味財産				42,179,734