

# 令和4年度事業報告

(令和4年4月1日より令和5年3月31日まで)

特定非営利活動法人ビューティフルデイズ

## (1) 児童発達支援事業

児童発達支援事業については、毎日ほぼ定員の10名の幼児が通所されました。コロナ禍3年目に入り、マスクの苦手な子供たちが多いなかでも、マスクが付けられるようになった子供たちが増えました。マスクの着用により、療育指導を行う上では、顔の表情や口元から感じ取る力が弱くなるのではないかと心配しましたが、特別大きく乱れることはなく、子供たちと楽しく療育支援ができた1年でした。また、9月にはコロナのクラスターが発生してしまい、指導にあたる職員は、フェイスシールドも着用になってしまったため、支援しづらい状況のなか職員たちも一生懸命子供たちと係わってきました。

法人で使うお味噌も、豆から植えて大豆の収穫を行い、収穫した大豆でお味噌を作り8か月発酵させてから、毎日お昼にお味噌汁を飲むこともでき、みんなで食育も楽しみながら活動の一環として行うこともできました。

## (2) 放課後等デイサービス事業

放課後等デイサービス事業については、児童発達支援事業と同じく毎日ほぼ定員の10名が利用されました。活動の内容や行動範囲を徐々にコロナ前に戻しながら支援にあたりましたが、夏休みの最中第3琳琳から始まり、第2琳琳事業所がコロナクラスターになってしまい、職員をはじめ児童までが感染してしまい、夏休みの半分を休所する事態となってしまった。そのため、児童発達支援事業同様に、マスクとフェイスシールドを着用しての支援となり、放課後等デイサービスの職員も一生懸命子供たちと係わってきた1年でした。

放課後等デイサービスもおやつの際に飲むお味噌汁の味噌を手づくりし、豆から植えて大豆の収穫を行い、収穫した大豆でお味噌を作り8か月発酵させてから、おやつに利用した。また、化学調味料を使わず、無添加食材にこだわり食育にも力をいれてきました。保護者の方々にも協力をしていただきながら、良い睡眠・良い食事を意識して取り組んでもらうことで、子供たちの情緒面の不安定さが軽減されたように感じています。

## (3) 生活介護事業

生活介護事業については、利用者様が少しずつ増えてきたことにより、活動の幅が広がり充実した活動ができた。作業も機織りを中心におこない、夏には、イベントに出

# 令和5年度事業報告

(令和4年4月1日より令和5年3月31日まで)

特定非営利活動法人ビューティフルデイズ

## (1) 児童発達支援事業

児童発達支援事業については、毎日ほぼ定員の10名の幼児が通所されました。コロナ禍3年目に入り、マスクの苦手な子供たちが多いなかでも、マスクが付けられるようになった子供たちが増えました。マスクの着用により、療育指導を行う上では、顔の表情や口元から感じ取る力が弱くなるのではないかと心配しましたが、特別大きく乱れることはなく、子供たちと楽しく療育支援ができた1年でした。また、9月にはコロナのクラスターが発生してしまい、指導にあたる職員は、フェイスシールドも着用になってしまったため、支援しづらい状況のなか職員たちも一生懸命子供たちと係わってきました。

法人で使うお味噌も、豆から植えて大豆の収穫を行い、収穫した大豆でお味噌を作り8か月発酵させてから、毎日お昼にお味噌汁を飲むこともでき、みんなで食育も楽しみながら活動の一環として行うこともできました。

## (2) 放課後等デイサービス事業

放課後等デイサービス事業については、児童発達支援事業と同じく毎日ほぼ定員の10名が利用されました。活動の内容や行動範囲を徐々にコロナ前に戻しながら支援にあたりましたが、夏休みの最中第3琳琳から始まり、第2琳琳事業所がコロナクラスターになってしまい、職員をはじめ児童までが感染してしまい、夏休みの半分を休所する事態となってしまった。そのため、児童発達支援事業同様に、マスクとフェイスシールドを着用しての支援となり、放課後等デイサービスの職員も一生懸命子供たちと係わってきた1年でした。

放課後等デイサービスもおやつの際に飲むお味噌汁の味噌を手づくりし、豆から植えて大豆の収穫を行い、収穫した大豆でお味噌を作り8か月発酵させてから、おやつに利用した。また、化学調味料を使わず、無添加食材にこだわり食育にも力をいれてきました。保護者の方々にも協力をいただきながら、良い睡眠・良い食事を意識して取り組んでもらうことで、子供たちの情緒面の不安定さが軽減されたように感じています。

## (3) 生活介護事業

生活介護事業については、利用者様が少しずつ増えてきたことにより、活動の幅が広がり充実した活動ができた。作業も機織りを中心におこない、夏には、イベントに出

店するために木作業も取り入れて、ジェンガを4セット作り販売したところ、1セット販売することができました。新しいことにも取り組むことができた1年でした。利用者様の人数が増えることで、今後の活動内容も検討し、障害特性に合わせた支援が提供できるようにしていきたい。

こちらの事業所も味噌汁に使う味噌を手作りしているため、児童発達支援と一緒に作業を行い、仕込みまで行った。味噌づくり体験を毎年行う中で、年々慣れてきており、今年度は、昨年より1樽多く仕込むことができた。

#### (4) 相談支援事業

計画相談件数は、それほど変化はなく新規計画も受けられる月のみ受けながら作成に取り組んだ。コロナ禍のため、訪問ができた月とできなかった月があったため、モニタリング時は利用者様の変化を見逃さないように丁寧に話を伺い、報告書を作成した。月により計画数にばらつきがあるため、毎月平均して同じ件数になるように新規も受けていくようにしたい。

#### 各事業別月平均数

事業所名	人数
放課後等デイサービス 琳琳	9.1名
放課後等デイサービス 第2琳琳	9.9名
放課後等デイサービス第3琳琳	8.3名
キッズルームアクア	10名
生活介護 愛琳	4.6名

#### 地域支援事業月平均利用人数

事業所名	人数
日中一時 琳琳	9.7名
日中一時 第2琳琳	6.1名
日中一時 愛琳	9名

## 2 事業の実施に関する事項

### (1) 特定非営利活動に係る事業

事業名	事業内容	実施 予定 日時	実施 予定 場所	従事者 の予定 人数	受益対象者 の範囲及び 予定人数
障害児通所支援事業	児童福祉法に基づく放課後等デイサービス事業	月曜日～土曜日 1 3:30～ 17:30 (土曜日 9:00～ 15:00)	事業所等	24名	通常の事業実施地域及び近隣地域からの利用児童とする 琳琳 15名 第2琳琳 15名 第3琳琳 15名
障害児通所支援事業	児童福祉法に基づく児童発達支援事業	月曜日から 金曜日 8:45 ～ 14:45	事業所等	10名	通常の事業実施地域及び近隣地域からの利用児童とする キッズルームアクア 15名
障害福祉サービス事業	障害者総合支援法に基づく生活介護事業	月曜日～金曜日 9:30～ 15:30	事業所等	10名	通常の事業実施地域及び近隣地域からの利用者を登録する 生活介護 愛琳 8名
相談支援事業	障害者総合支援法に基づく相談支援事業及び児童福祉法に基づく相談支援事業	月曜日～金曜日 9:00～ 18:00	事業所等	2名	障害程度を保持する障害児・者の計画数 95名

日中一時支援事業	地域生活支援事業	月曜日～ 土曜日 8:30～ 17:30	事業所等	15名	5市町村(渋川市・前橋市・榛東村・吉岡町・高崎市) 利用児、者述べ登録数 40名
----------	----------	-------------------------------	------	-----	---

### 3 会議の開催に関する事項

#### (1) 総会

令和4年5月21日

臨時総会

令和4年6月11日

#### (2) 理事会

令和4年5月21日

第1 琳琳人数集計グラフ

○男女別人数



○学年別人数

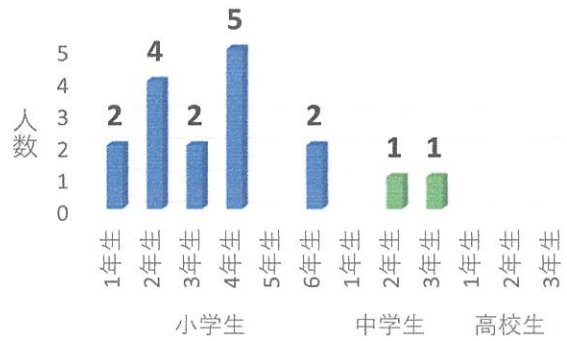

○市町村別

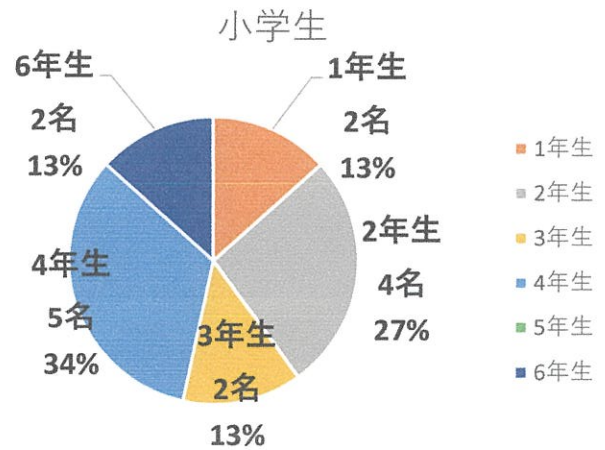
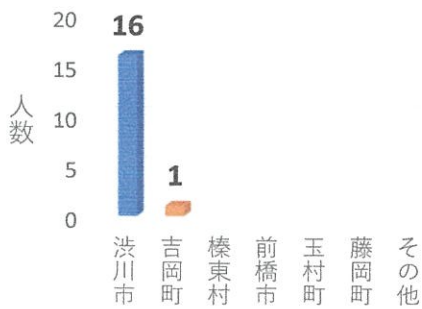

○障害種別

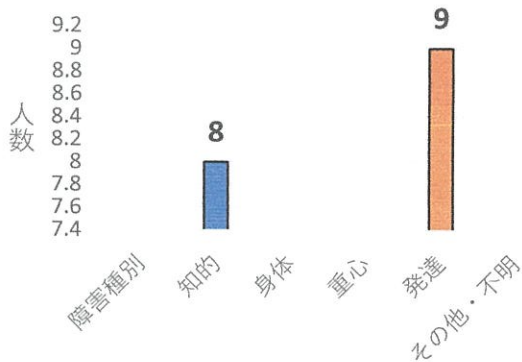

中学（中等部）



送迎学校名	1	2	3	4	5	6	7
	渋川特別支援学校	橘小学校	長尾小学校	三原田小学校	渋川西小学校	伊香保小学校	渋川北中学校

第2 琳琳人数集計グラフ

○男女別人数

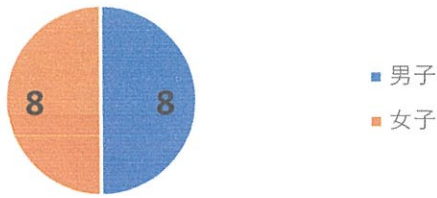

○学年別人数

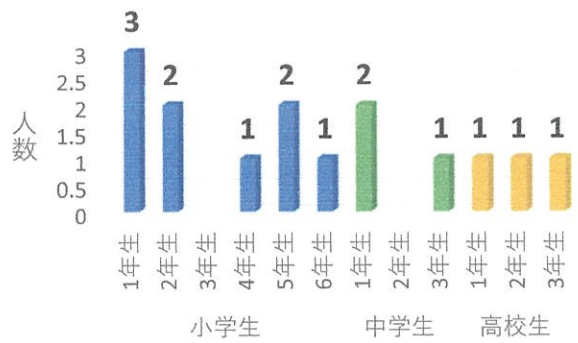

○市町村別

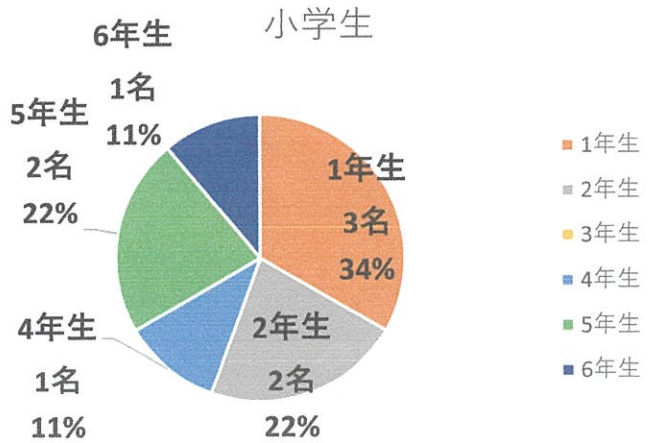
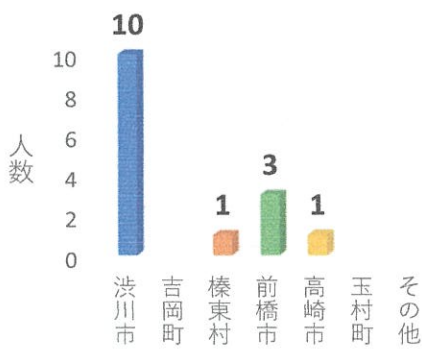

○障害種別

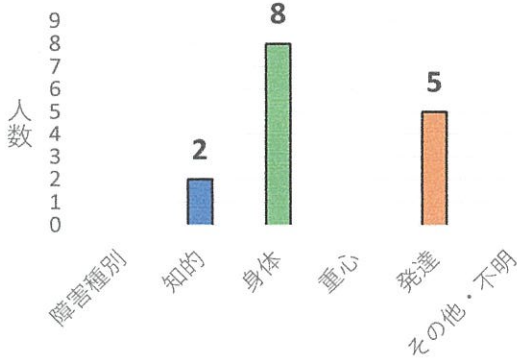

中学（中等部）



高校（高等部）



送迎学校名	1	2	3	4	5	6
	二葉特別支援学校	二葉高校特別支援学校	橘小学校	榛東北小学校	金島小学校	古巻小学校

第3 琳琳人数集計グラフ

○男女別人数



○学年別人数

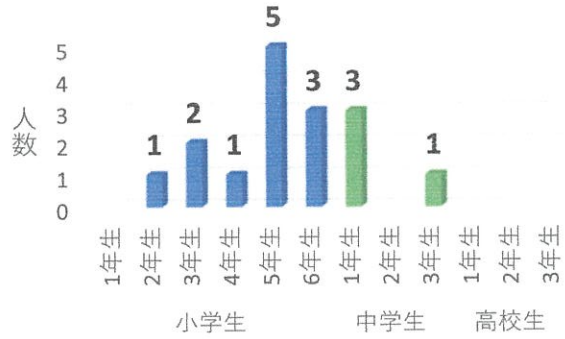

○市町村別

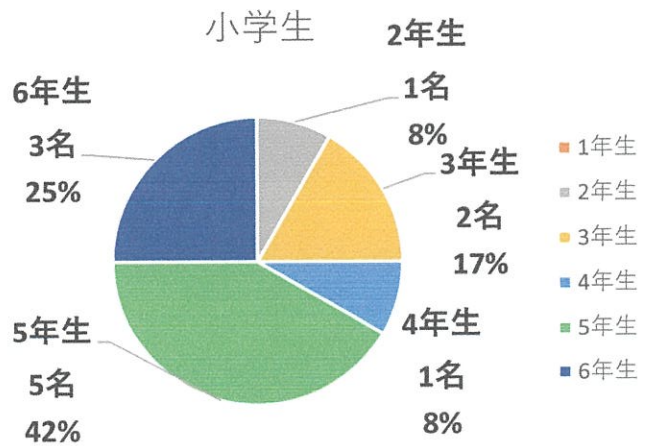
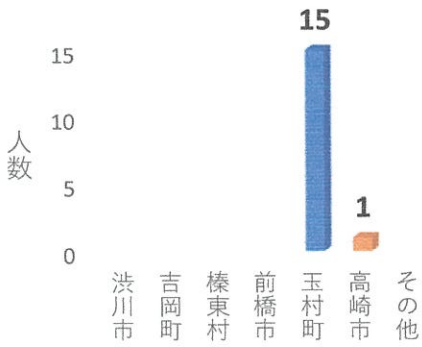

○障害種別

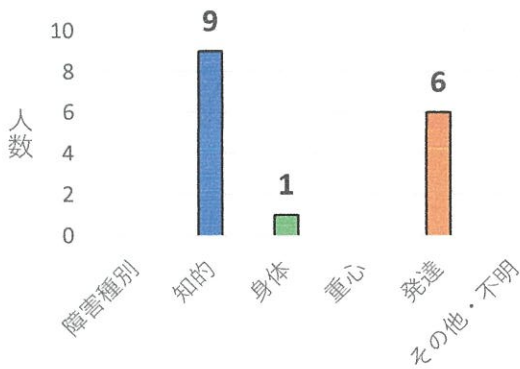

中学 (中等部)



送迎学校名	1	2	3	4	5	6	7
	玉村中学校	玉村中央小学校	玉村小学校	上陽小学校	伊勢崎特別支援学校	二葉特別支援学校	京ヶ島小学校



# アクア人数集計グラフ

○男女別人数

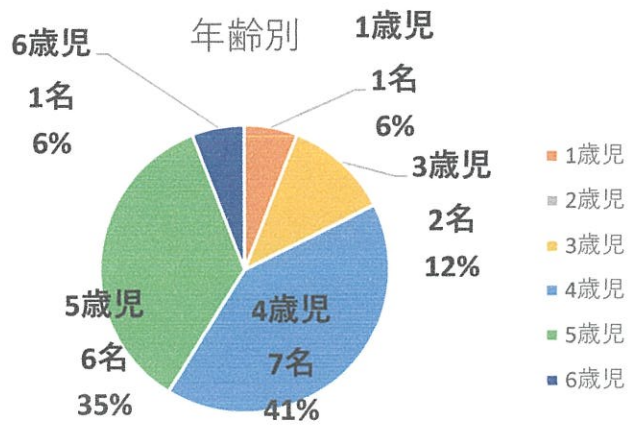

○市町村別

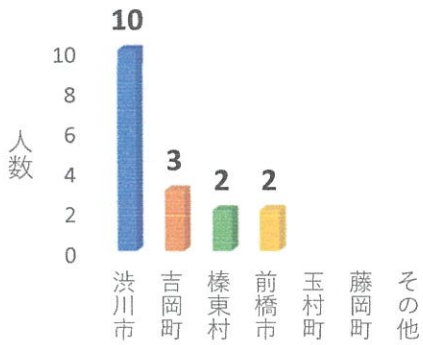

併用先

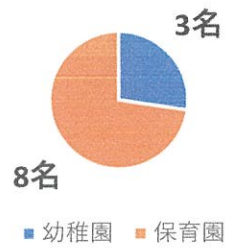

○障害種別

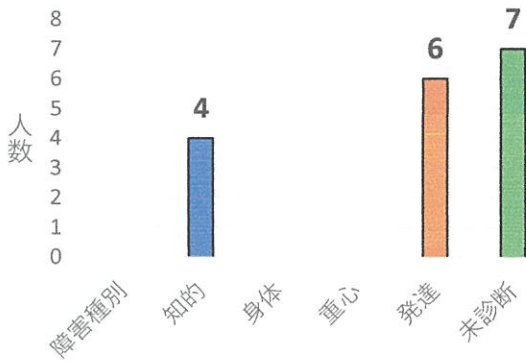

# マリン人数集計グラフ

○男女別人数



年代別

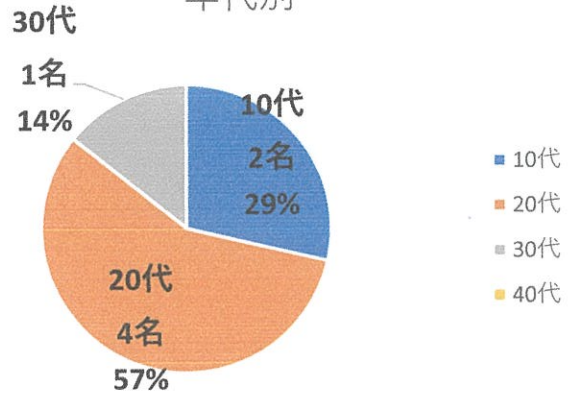

○市町村別

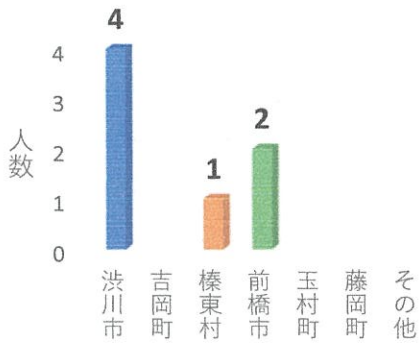

併用先



○障害種別

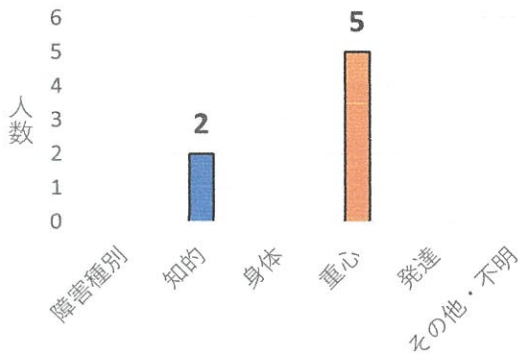

支援区分

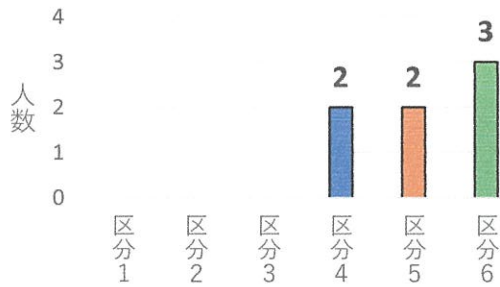

# 美輪人数集計グラフ

## 契約（契約者数 90名）

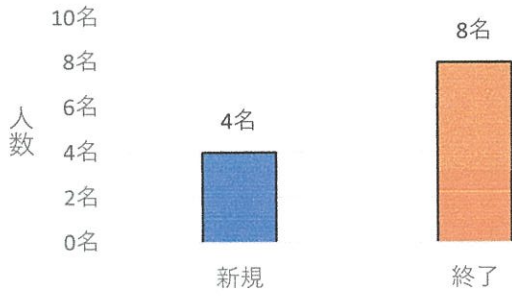

## ○障害者 男女別

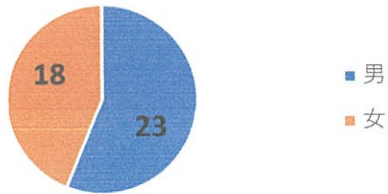

## ○障害者 市町村別

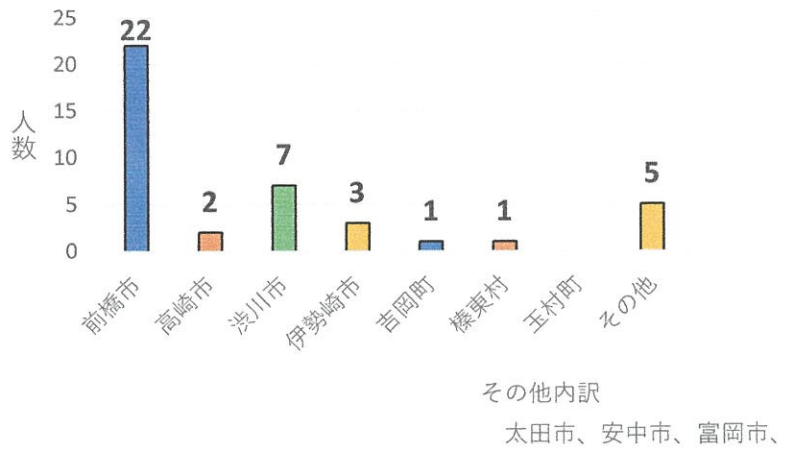

## ○障害児 男女別

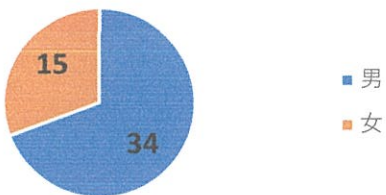

## ○障害児 市町村別

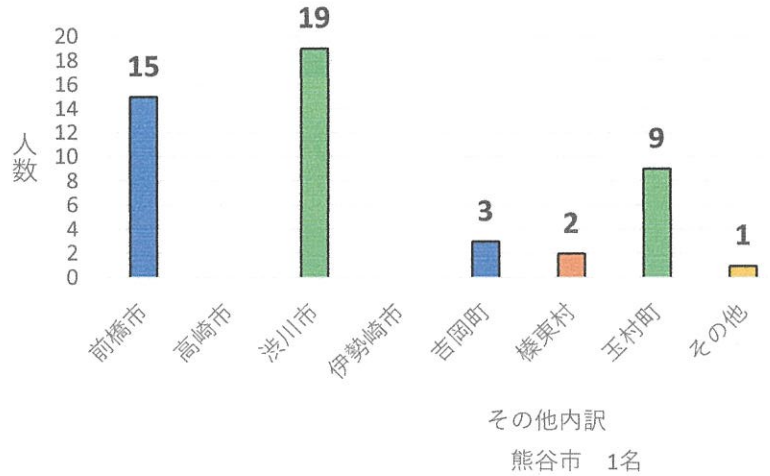

前事業年度の社員のうち10人以上の者の名簿

令和5年3月31日現在

(特定非営利活動法人の名称)

特定非営利活動法人ビューティフルデイズ

	氏 名	住 所 又 は 居 所
1	後藤 未奈子	
2	加藤 真由美	
3	根岸 陽子	
4	後藤 さおり	
5	大山 剛	
6	生方 百合子	
7	唐沢 美幸	
8	相川 有希子	
9	奥泉 珠美	
10	奥泉 道子	
11	関 早霧	
12	勝俣 里奈	
13	高橋 琳奈	

前事業年度の役員名簿

令和4年4月1日から令和5年3月31日まで

(特定非営利活動法人の名称)

特定非営利活動法人ビューティフルデイズ

役職名	氏名	住所又は居所	就任期間	報酬を受けた期間
理事	後藤 未奈子		4年4月1日 ～ 5年3月31日	4年4月1日 ～ 5年3月31日
理事	加藤 真由美		4年4月1日 ～ 5年3月31日	年 月 日 ～ 年 月 日
理事	根岸 陽子		4年4月1日 ～ 5年3月31日	年 月 日 ～ 年 月 日
理事	関 早霧		4年4月1日 ～ 5年3月31日	年 月 日 ～ 年 月 日
理事	勝俣 里奈		4年4月1日 ～ 5年3月31日	年 月 日 ～ 年 月 日
理事	高橋 琳奈		4年4月1日 ～ 5年3月31日	年 月 日 ～ 年 月 日
監事	後藤 さおり		4年4月1日 ～ 5年3月31日	年 月 日 ～ 年 月 日

(備考)

- 「役職名」「氏名」欄には、\_\_\_\_\_の期間中に役員であった全ての人について、理事、監事を別に記載する。
- 「住所又は居所」欄には、住民票又は外国人登録原票記載事項証明書により証された住所又は居所を記載する。
- 「就任期間」欄には、\_\_\_\_\_の期間中に役員であった者の全てについて当該期間内で実際に役員であった期間を記載する。
- 「報酬を受けた期間」欄については、「就任期間」中に報酬を受けたことがある役員についてのみ報酬を受けた期間を記載する。

第10期

# 決算報告書

自：令和4年4月1日

至：令和5年3月31日

〒377-0062

群馬県渋川市北橘町真壁1938番地7

特定非営利活動法人 ビューティフルデイズ  
(法人番号:8070005008776)

理事長 後藤 未奈子

## 活動計算書

令和 4年 4月 1日 から令和 5年 3月 31日 まで

特定非営利活動法人 ビューティフルデイズ

(単位:円)

科 目	金 額	
I 経常収益		
1. 受取助成金等		
受取国庫助成金	13,970	
受取地方公共団体補助金	153,000	166,970
2. 事業収益		
売上高	140,971,927	140,971,927
3. その他収益		
受取利息	180	
雑収益	2,090,257	2,090,437
経常収益計		143,229,334
II 経常費用		
1. 事業費		
(1) 人件費		
給料手当	59,829,088	
臨時雇賃金	15,133,672	
賞与	5,040,000	
法定福利費	10,567,283	
福利厚生費	371,334	
人件費計	90,941,377	
(2) その他経費		
おやつ代	533,351	
活動費	66,214	
教材・図書費	18,911	
会議費	30,010	
車両燃料費	1,895,183	
車両費	1,814,769	
通信費	1,111,505	
消耗品費	1,021,247	
消耗什器備品費	878,646	
修繕費	146,730	
水道光熱費	1,625,899	
地代家賃	13,074,900	
旅費交通費	127,430	
減価償却費	2,829,901	
保険料	1,061,820	
諸会費	6,000	
租税公課	2,250	
研修費	36,459	
支払手数料	2,088,388	
支払利息	33,632	
業務委託費	2,191,500	
広告宣伝費	487,300	
雑費	381,536	
その他経費計	31,463,581	
事業費計		122,404,958
2. 管理費		
(1) 人件費		
役員報酬	5,760,000	
給料手当	1,012,662	
賞与	30,000	
福利厚生費	1,500	

科 目	金	額
人件費計	6,804,162	
(2) その他経費		
図書・研修費	39,470	
会議費	34,342	
旅費交通費	6,200	
車両燃料費	126,171	
車両費	133,250	
通信費	78,075	
事務用消耗品費	14,392	
備品消耗品費	315,148	
地代家賃	210,000	
賃借料	420,000	
保険料	962,528	
諸会費	2,200	
租税公課	81,400	
支払手数料	1,775,531	
支払利息	29,794	
広告宣伝費	8,656	
交際費	83,679	
雑費	105,600	
その他経費計	4,426,436	
管理費計		11,230,598
経常費用計		133,635,556
当期経常増減額		9,593,778
III 経常外収益		
1. 固定資産売却益		
固定資産売却益	2,200	2,200
経常外収益計		2,200
IV 経常外費用		
1. 固定資産除・売却損		
固定資産除却損	2	2
経常外費用計		2
税引前当期正味財産増減額		9,595,976
当期正味財産増減額		9,595,976
前期繰越正味財産額		42,179,734
次期繰越正味財産額		51,775,710



貸借対照表

令和 5年 3月 31日 現在

特定非営利活動法人 ビューティフルデイズ  
(単位：円)

科 目	金	額
I 資産の部		
1. 流動資産		
現金預金	24,796,895	
未収金	23,331,502	
前払費用	940,500	
立替金	92,632	
流動資産合計		49,161,529
2. 固定資産		
(1) 有形固定資産		
建物	10,018,804	
構築物	1,338,586	
車両運搬具	3,480,525	
什器備品	1	
有形固定資産計	14,837,916	
(2) 無形固定資産		
無形固定資産計	0	
(3) 投資その他の資産		
敷金	635,000	
長期前払費用	3,610,302	
投資その他の資産計	4,245,302	
固定資産合計		19,083,218
資産合計		68,244,747
II 負債の部		
1. 流動負債		
未払金	7,372,837	
預り金	1,200	
賞与引当金	4,490,000	
流動負債合計		11,864,037
2. 固定負債		
長期借入金	4,605,000	
固定負債合計		4,605,000
負債合計		16,469,037
III 正味財産の部		
前期繰越正味財産		42,179,734
当期正味財産増減額		9,595,976
正味財産合計		51,775,710
負債及び正味財産合計		68,244,747

財 産 目 録  
令和 5年 3月 31日 現在

特定非営利活動法人 ビューティフルデイズ  
(単位：円)

科 目	金 額	
I 資産の部		
1. 流動資産		
現金預金	現金及び普通預金 3口	24,796,895
未収金	利用者、国保連及び市町村	23,331,502
前払費用	次月家賃	940,500
立替金	従業員立替金	92,632
流動資産合計		49,161,529
2. 固定資産		
(1) 有形固定資産		
建物	賃借物件改装費	10,018,804
構築物	園庭工事、デッキ工事	1,338,586
車両運搬具	車両 18台	3,480,525
什器備品	事務用機器	1
有形固定資産計		14,837,916
(2) 無形固定資産		
無形固定資産計		0
(3) 投資その他の資産		
敷金	賃借物件敷金	635,000
長期前払費用	前払保険料	3,610,302
投資その他の資産計		4,245,302
固定資産合計		19,083,218
資産合計		68,244,747
II 負債の部		
1. 流動負債		
未払金	従業員給与、業者未払金	7,372,837
預り金	従業員預り金	1,200
賞与引当金	従業員賞与引当金	4,490,000
流動負債合計		11,864,037
2. 固定負債		
長期借入金	金融機関借入金	4,605,000
固定負債合計		4,605,000
負債合計		16,469,037
正味財産		51,775,710